



ESTADO DE SERGIPE
PREFEITURA MUNICIPAL DE GRACCHO CARDOSO
SECRETARIA MUNICIPAL DE SAÚDE

RELATÓRIO ANUAL DE GESTÃO

JOSÉ ARAKEM ARAGÃO
PREFEITO MUNICIPAL



ESTADO DE SERGIPE
PREFEITURA MUNICIPAL DE GRACCHO CARDOSO
SECRETARIA MUNICIPAL DE SAÚDE

JOSÉ ADEILSON DOS SANTOS

SECRETÁRIO MUNICIPAL DE SAÚDE

MANOELA FERREIRA SANTOS

COORDENADORA DA ATENÇÃO BÁSICA

CRISLEY LOURRANE ARAGÃO SANTOS

COORDENADORA DA SAÚDE BUCAL

MÍRIUN MIGUEL ARAGÃO NUNES

COORDENADOR DO PROGRAMA SAÚDE NA ESCOLA

IZABELA MORAES ARAGÃO

COORDENADORA DO NASF

JOÃO FÁBIO RODRIGUES ARAGÃO

COORDENADOR DE ENDEMIAS

GLEISIA LUCIELLEN DA SILVA SANTOS

COORDENAÇÃO DA IMUNIZAÇÃO

GIOVANNA OLIVEIRA SANTOS

ASSISTÊNCIA FARMACÊUTICA

MARCOS DOS SANTOS

LÍDER DO CONSELHO MUNICIPAL DE SAÚDE



ESTADO DE SERGIPE
PREFEITURA MUNICIPAL DE GRACCHO CARDOSO
SECRETARIA MUNICIPAL DE SAÚDE

**DAS OBRIGAÇÕES DA SECRETARIA MUNICIPAL DE SAÚDE DE
GRACCHO CARDOSO**

A Secretaria Municipal de Saúde é o órgão da Prefeitura que tem por competência: a realização de estudos, projetos e pesquisas para formulação da política de saúde do Município; o desenvolvimento dos programas de saúde pública, em especial na atuação médica e especializada em articulação com os níveis Estaduais e Federais; além de exercer outras atividades ou atribuições correlatas e as que lhe forem regularmente conferidas pela Lei nº 121/05 da Estrutura Administrativa da Prefeitura Municipal de Graccho Cardoso — Sergipe.



ESTADO DE SERGIPE
PREFEITURA MUNICIPAL DE GRACCHO CARDOSO
SECRETARIA MUNICIPAL DE SAÚDE

CARACTERÍSTICAS DEMOGRÁFICAS E SOCIOECONÔMICAS

Área territorial	242,679 km ²
População estimada	5.834 (2022)
Densidade demográfica	24,4 hab/km ² (2022)
IDHM	0,577 (2010)
PIB per capita	R\$17.318,21 (2021)

*IDHM — Índice de Desenvolvimento Humano Municipal
*FONTE — Instituto Brasileiro de Geografia e Estatística (IBGE)

SISTEMA DE SAÚDE

IDENTIFICAÇÃO

UF: Sergipe

Município: Graccho Cardoso

SECRETARIA DE SAÚDE

Razão Social	Fundo Municipal de Saúde de Graccho Cardoso
CNPJ	13112875000127
Endereço	Praça Manoel Henrique Santana
Telefone	(79) 3319-1003
Email	msgcardoso@hotmail.com

SECRETÁRIO MUNICIPAL EM EXERCÍCIO

Nome	José Adeilson dos Santos
Data da posse	01/04/2021



ESTADO DE SERGIPE
PREFEITURA MUNICIPAL DE GRACCHO CARDOSO
SECRETARIA MUNICIPAL DE SAÚDE

INFRAESTRUTURA

O Sistema Municipal de Saúde de Graccho Cardoso é composto pela Secretaria Municipal de Saúde, Vigilância em Saúde (Vigilância Epidemiológica e Vigilância Sanitária e Ambiental). Possui equipes da Saúde Bucal vinculadas às Equipes de Saúde da Família, NASF, Vigilância em Saúde e Regulação de Exames. Além disso, possui um dispensário de medicamentos (Farmácia Básica Central) e um almoxarifado para armazenamento e dispensação de medicamentos e materiais de expediente do município.

A Secretaria de Saúde de Graccho Cardoso está funcionando com as seguintes coordenações:

- **Atenção Básica;**
- **NASF;**
- **Vigilância Epidemiológica;**
- **Vigilância Sanitária**
- **Endemias;**
- **Imunização;**
- **Programa Saúde na Escola;**
- **Assistência Farmacêutica;**
- **Monitoria dos ACS's;**
- **Academia da Saúde;**
- **Saúde Bucal**



ESTADO DE SERGIPE
PREFEITURA MUNICIPAL DE GRACCHO CARDOSO
SECRETARIA MUNICIPAL DE SAÚDE

AÇÕES DESENVOLVIDAS POR COORDENAÇÕES

ATENÇÃO PRIMÁRIA A SAÚDE

A Atenção Básica é uma “formulação do SUS para designar o primeiro nível de atenção à saúde, sustentada no princípio da integralidade, compreendido como articulação das ações de promoção a saúde e prevenção, tratamento e reabilitação de doenças e agravos” (Ministério da Saúde, 2003).

Consiste atualmente num desafio, pois visa mudar a visão hospitalocêntrica e medicalização baseada exclusivamente no tratamento da doença por um modelo assistencial que prioriza não somente a individualidade como também o coletivo, a integralidade, a equidade e, principalmente, a participação efetiva da comunidade no processo saúde-doença, privilegiando a prevenção e a promoção da saúde, com espaço de intervenção das ações de saúde, introdução de novas práticas assistenciais que articulam a assistência com educação em saúde.

Diante do exposto, compreendemos que é através do Departamento de Atenção Básica que se organizam e estruturam as ações por áreas de atuação estratégica, cujo eixo principal constitui-se em consolidar e qualificar a Estratégia de Saúde da Família (ESF) como modelo de atenção básica e como ordenadora das redes de atenção à saúde no SUS. São desenvolvidos os programas de Saúde da Criança, Saúde da Mulher, Saúde do Adolescente, Controle do Diabetes Mellitus e da Hipertensão Arterial, Saúde Bucal, Vigilância Alimentar e Nutricional, Programa de Agentes Comunitários de Saúde (PACS) e Programa de Saúde da Família (PSF) e dentro desses programas foram realizadas diversas ações de promoção à saúde, tais como:

• **ATENÇÃO À SAÚDE DA CRIANÇA**

Todas as unidades de saúde executam ações em saúde da criança. Segue abaixo a relação dos procedimentos e atendimentos realizados:

- ✓ Consultas de Acompanhamento ao Crescimento e Desenvolvimento com profissional médico e de enfermagem;
- ✓ Acompanhamento dos Beneficiários do Programa Bolsa Família;



ESTADO DE SERGIPE
PREFEITURA MUNICIPAL DE GRACCHO CARDOSO
SECRETARIA MUNICIPAL DE SAÚDE

- ✓ Administração de vitamina A e suplementação com Sulfato Ferroso;
- ✓ Administração de imunobiológicos que fazem parte do Programa Nacional de Imunização.
- ✓ Teste do Pezinho.

- **ATENÇÃO À SAÚDE DA MULHER**

Em toda a rede básica está organizada a Assistência do Pré-Natal de baixo risco com profissionais enfermeiros, médico e odontologia, bem como a coleta para realização do exame PROTEGE, que faz parte do Programa de Proteção à Gestante.

As ações de prevenção e controle do Câncer de Cérvico Uterino vêm ocorrendo através das consultas de enfermagem, e coleta de citologia oncótica de colo de útero na própria Unidade de Saúde, sendo encaminhadas as lâminas para leitura no Centro da Família Alto Sertão.

A prevenção do Câncer de Mama é feita através das consultas de enfermagem e médicas. Como também é realizado o autoexame das mamas nas mulheres, antes da coleta do exame preventivo. Foram realizadas ações educativas voltadas à rotina da mulher. Foram também desenvolvidos rastreamento das mulheres com e sem fatores de riscos.

- **ATENÇÃO À SAÚDE DA FAMÍLIA**

Na busca da reorganização assistencial em saúde pública e visando o atendimento ao indivíduo no seu contexto familiar, o Ministério da Saúde (MS), em 1994, propôs estratégia que garanta a universalidade, integralidade, igualdade e a divulgação de informações e serviços à população, cujos eixos temáticos são a consolidação do Sistema Único de Saúde (SUS) e o fortalecimento da Atenção Básica, assegurada pela Lei N.º 8080/90, esta estratégia chamou-se Programa Saúde da Família (PSF), hoje chamada Estratégia Saúde da Família (ESF). O programa de Saúde da Família é entendido como uma estratégia de reorientação do modelo



ESTADO DE SERGIPE
PREFEITURA MUNICIPAL DE GRACCHO CARDOSO
SECRETARIA MUNICIPAL DE SAÚDE

assistencial, operacionalizada mediante a implantação de equipes multiprofissionais em unidades básicas de saúde, que atuam com ações de promoção da saúde, prevenção, recuperação, reabilitação de doenças e agravos mais frequentes, e na manutenção da saúde desta comunidade, cujo eixo é oferecer resolutividade frente aos problemas de saúde da comunidade da área descrita.

- **ATENÇÃO INTEGRAL À SAÚDE DO ADULTO :
HIPERTENSÃO E DIABETES**

As ações em Hipertensão e Diabetes Mellitus estão organizadas no município através de atendimentos nas Unidades Básica de Saúde da Família, onde são cadastrados e acompanhados com consulta médica, enfermagem e odontológica, bem como dispensação de medicamentos.

- **SAÚDE MENTAL**

O acompanhamento dos pacientes que possuem algum diagnóstico da Saúde Mental é realizado pelo profissional médico e encaminhados para o Psicólogo do NASF do município.

- **SAÚDE DO TRABALHADOR**

Implementação do serviço de notificações de doenças e agravos relacionados à Saúde do Trabalhador

RELATÓRIO DE PROGRAMAS E SISTEMAS

- **PROGRAMA BOLSA FAMÍLIA**

O Programa Bolsa Família, criado pela Lei n 10.836/04, unificou os procedimentos de gestão e execução das ações de transferência de renda do Governo Federal. O programa tem por objetivos: combater a fome, a pobreza e outras formas



ESTADO DE SERGIPE
PREFEITURA MUNICIPAL DE GRACCHO CARDOSO
SECRETARIA MUNICIPAL DE SAÚDE

de privação das famílias; promover a segurança alimentar e nutricional e o acesso à rede de serviços públicos de saúde, educação e assistência social, criando possibilidades de emancipação sustentados grupos familiares e de desenvolvimento local.

O Ministério da Saúde é o responsável pelo acompanhamento das condicionalidades do setor saúde, quais sejam:

- ✓ Acompanhamento do crescimento e desenvolvimento infantil;
- ✓ Vacinação para crianças;
- ✓ Assistência pré-natal;
- ✓ Capacitações aos profissionais de saúde e gestores estaduais e municipais do PBF;
- ✓ Disponibilização de Relatórios sobre a cobertura do registro do acompanhamento das condicionalidades;
- ✓ Fomento para a gestão integrada do PBF nas três esferas do SUS (IGD);
- ✓ Debate constante sobre a importância do registro das condicionalidades do setor saúde nas instâncias do SUS;

O acompanhamento dos beneficiários do Programa Bolsa Família se divide em duas vigências definidos pelo próprio programa em todos os municípios do Brasil. Em cada vigência é enviada mapas com os dados das famílias que os ACS e a equipe das unidades de saúde vão acompanhar:

1º VIGÊNCIA

ITEM 1

QUANTIDADE DE BENEFICIÁRIOS A SEREM ACOMPANHADOS	QUANTIDADE DE BENEFICIÁRIOS ACOMPANHADOS	PERCENTUAL DE COBERTURA DE BENEFICIÁRIOS ACOMPANHADOS (%)
2.244	1.995	88.90 %



ESTADO DE SERGIPE
PREFEITURA MUNICIPAL DE GRACCHO CARDOSO
SECRETARIA MUNICIPAL DE SAÚDE

Observação: Não atingimos 100 % em virtude de alguns cadastros não estarem mais ativos (falecimento, mudou-se para outro município, suspensão dos requisitos para continuar recebendo o bolsa família ...)

ITEM 2

QUANTIDADE DE CRIANÇAS A SEREM ACOMPANHADAS	QUANTIDADE DE CRIANÇAS A SEREM ACOMPANHADAS	PERCENTUAL DE COBERTURA DO ACOMPANHAMENTO DE CRIANÇAS (%)
522	410	78,54%

Observação: Não atingimos 100 % em virtude de alguns cadastros não estarem mais ativos (falecimento, mudou-se para outro município, suspensão dos requisitos para continuar recebendo o bolsa família ...)

ITEM 3

QUANTIDADE DE CRIANÇAS COM VACINAÇÃO EM DIA	PERCENTUAL DE CRIANÇAS COM VACINAÇÃO EM DIA (%)	QUANTIDADE DE CRIANÇA COM DADOS NUTRICIONAIS	PERCENTUAL DE CRIANÇAS COM DADOS NUTRICIONAIS (%)
410	100%	410	100%

ITEM 4

QUANTIDADE ESTIMADA DE GESTANTES	QUANTIDADE DE GESTANTES LOCALIZADAS	PERCENTUAL DE COBERTURA DE GESTANTES LOCALIZADAS (%)
31	56	180,65%



ESTADO DE SERGIPE
PREFEITURA MUNICIPAL DE GRACCHO CARDOSO
SECRETARIA MUNICIPAL DE SAÚDE

ITEM 5

QUANTIDADE DE GESTANTES COM PRÉ-NATAL EM DIA	PERCENTUAL DE GESTANTES COM PRÉ-NATAL EM DIA (%)
56	100%

Observação : Cadastros novos.

ITEM 6

QUANTIDADE DE GESTANTES COM DADOS NUTRICIONAIS	PERCENTUAL DE GESTANTES COM DADOS NUTRICIONAIS (%)
37	66,07%

2º VIGÊNCIA

ITEM 1

QUANTIDADE DE BENEFICIÁRI OS A SEREM ACOMPANHADOS	QUANTIDADE DE BENEFICIÁRIOS ACOMPANHADOS	PERCENTUAL DE COBERTURA DE BENEFICIÁRIOS ACOMPANHADOS (%)
1.704	1.701	99,82%

Observação: Não atingimos 100 % em virtude de alguns cadastros não estarem mais ativos (falecimento, mudou-se para outro município, suspensão dos requisitos para continuar recebendo o bolsa família ...)

ITEM 2

QUANTIDADE DE CRIANÇAS A SEREM ACOMPANHADAS	QUANTIDADE DE CRIANÇAS A SEREM ACOMPANHADAS	PERCENTUAL DE COBERTURA DO ACOMPANHAMENTO DE CRIANÇAS (%)
510	508	99,61%

Observação: Não atingimos 100 % em virtude de alguns cadastros não estarem mais ativos (falecimento, mudou-se para outro município,



ESTADO DE SERGIPE
PREFEITURA MUNICIPAL DE GRACCHO CARDOSO
SECRETARIA MUNICIPAL DE SAÚDE

suspensão dos requisitos para continuar recebendo o bolsa família ...)

ITEM 3

QUANTIDADE DE CRIANÇAS COM VACINAÇÃO EM DIA	PERCENTUAL DE CRIANÇAS COM VACINAÇÃO EM DIA(%)	QUANTIDADE DE CRIANÇA COM DADOS NUTRICIONAIS	PERCENTUAL DE CRIANÇAS COM DADOS NUTRICIONAIS (%)
508	100%	508	100%

ITEM 4

QUANTIDADE ESTIMADA DE GESTANTES	QUANTIDADE DE DEGESTANTES LOCALIZADAS	PERCENTUAL DE COBERTURA DE GESTANTES LOCALIZADAS(%)
31	37	119,35%

Observação : Cadastros novos.

ITEM 5

QUANTIDADE DE GESTANTES COM PRÉ-NATAL EM DIA	PERCENTUAL DE GESTANTES COM PRÉ-NATAL EM DIA (%)
37	119,35%

ITEM 6

QUANTIDADE DE GESTANTES COM DADOS NUTRICIONAIS	PERCENTUAL DE GESTANTES COM DADOS NUTRICIONAIS (%)
37	119,35%

Dados da 1ª e 2ª vigência extraídos do sistema E-Gestor AB/Bolsa Família/Auxílio Brasil



ESTADO DE SERGIPE
PREFEITURA MUNICIPAL DE GRACCHO CARDOSO
SECRETARIA MUNICIPAL DE SAÚDE

• **SISTEMAS DE MICRONUTRIENTES**

O Programa Micronutrientes tem por objetivo a prevenção da hipovitaminose. A tabela abaixo mostra o número de crianças e gestantes beneficiadas com suplementação. Esses valores nos permitem criar estratégias de como melhorar o atendimento, orientando a comunidade através de atividades educativas de como eles podem evitar que problemas de saúde apareçam. A suplementação de Vitamina A é realizada pela equipe da sala de Imunização e de Sulfato Ferroso e Ácido Fólico prescrito por médicos e enfermeiros dispensados pela farmácia Básica.

CRIANÇAS			
	6 A 11 MESES	12 A 59 MESES	
	DOSE ÚNICA	1º DOSE	2º DOSE
META	97	248	142
ROTINA	54	271	76
CAMPANHA	00	00	00
TOTAL	54	271	76
COBERTURA	55.67%	109.27%	53.52%

	CRIANÇAS	GESTANTES	
	SULFATO FERROSO	SULFATO FERROSO	ÁCIDO FÓLICO
META	100	390	390
ROTINA	187	398	398
TOTAL	187	398	398
COBERTURA	187%	102%	102%

Dados extraídos do sistema E-Gestor AB/Micronutrientes



ESTADO DE SERGIPE
PREFEITURA MUNICIPAL DE GRACCHO CARDOSO
SECRETARIA MUNICIPAL DE SAÚDE

DADOS GERAIS E RELATÓRIO DE AGRAVOS (CADASTRADOS)

DESCRIÇÃO	QUANTIDADE
POPULAÇÃO ESTIMADA	5824
POPULAÇÃO CADASTRADA	6118
TRANSSEXUAL	02
DEFICIÊNCIA	355
ÓBITOS	102
ACAMADOS	22
HANSENÍASE	04 casos concluídos
TUBERCULOSE	01 caso concluídos
FUMANTES	405
GESTANTES	53
ETILISTAS	180
USO DE DROGAS ILÍCITAS	08
DM	203
HAS	890
NEOPLASIA	37
AVC	37
IAM	33
DPOC	13
INSUFICIÊNCIA CARDÍACA	47
INSUFICIÊNCIA RENAL	12
SAÚDE MENTAL	151
BAIXO PESO	104
ACIMA DO PESO	557
ASMA	35
SÍFILIS	04 casos, todos concluídos

Os dados informados são referentes ao período de 01/01/2021 até 31/12/2021



ESTADO DE SERGIPE
PREFEITURA MUNICIPAL DE GRACCHO CARDOSO
SECRETARIA MUNICIPAL DE SAÚDE

RELATÓRIO DE RESUMO DE PRODUÇÃO

• **ATIVIDADES DOS AGENTES DE SAÚDE**

DESCRIÇÃO	QUANTIDADE
CADASTRO INDIVIDUAL	1269
VISITA DOMICILIAR	10866
TOTAL	13125

• **ATENDIMENTOS/CONSULTAS/PROCEDIMENTOS**

PROFISSIONAL	QUANTIDADE
MÉDICO	1010
ENFERMAGEM	2750
ODONTÓLOGO	1416
TOTAL	4482

• **TIPO DE ATENDIMENTO**

TIPO DE ATENDIMENTO	QUANTIDADE
CONSULTA AGENDADA	1879
CONSULTA AGENDADA /CUIDADO CONTINUADO	1771
CONSULTA INICIAL /ORIENTAÇÃO	03
CONSULTA NO DIA	77
ATENDIMENTO DE URGÊNCIA	30
TOTAL	3760

• **PROCEDIMENTOS MÉDICOS DE ENFERMAGEM**

DESCRIÇÃO	QUANTIDADE
AFERIÇÃO PRESSÃO ARTERIAL	2877
GLICEMIA CAPILAR	435



ESTADO DE SERGIPE
PREFEITURA MUNICIPAL DE GRACCHO CARDOSO
SECRETARIA MUNICIPAL DE SAÚDE

MEDIÇÃO DE ALTURA	2165
MEDIÇÃO DE PESO	2521
AFERIÇÃO DE TEMPERATURA	2027
CURATIVOS SIMPLES	512
COLETA DE MATERIAL PARA EXAMES LABORATORIAIS	17
SOLICITAÇÃO DE MAMOGRAFIA (VIA SISCAN)	191
ADMINISTRAÇÃO DE VITAMINA A	45
CATETERISMO VESICAL DE ALÍVIO	01
CATETERISMO VESICAL DE DEMORA	00
COLETA DE CITOPATOLÓGICO DE COLO UTERINO	117
CUIDADO COM ESTOMAS	00
CURATIVO ESPECIAL	12
DRENAGEM DE ABCESSO	00
EXAME DO PÉ DIABÉTICO	48
REMOÇÃO DE CORPO ESTRANHO DA NASAL	00
REMOÇÃO DE CORPO ESTRANHO SUBCUTÂNEO	00
RETIRADA DE CERUME	00
RETIRADA DE PONTOS DE CIRURGIAS BÁSICAS	04
SUTURA SIMPLES	01
TRIAGEM OFTALMOLÓGICA	00
TESTE DO PEZINHO	63
TOTAL	9391



ESTADO DE SERGIPE
PREFEITURA MUNICIPAL DE GRACCHO CARDOSO
SECRETARIA MUNICIPAL DE SAÚDE

• **ADMINISTRAÇÃO DE MEDICAMENTOS**

DESCRIÇÃO	QUANTIDADE
ENDOVENOSA	03
INALAÇÃO/NEBULIZAÇÃO	00
INTRAMUSCULAR	439
ORAL	36
PENICILINA PARA TRATAMENTO DE SÍFILIS	04
SUBCUTÂNEA	00
TÓPICA	00
TOTAL	482

• **TESTE RÁPIDO**

PROCEDIMENTO	QUANTIDADE
HIV	223
HEPATITE B	223
HEPATITE C	223
SÍFILIS	223
TOTAL	892

• **OFERTA E PRODUÇÃO DE SERVIÇOS DE SAÚDE BUCAL**

PROCEDIMENTO	QUANTIDADE
ACESSO À POLPA DENTÁRIA E MEDICAÇÃO (POR DENTE)	00
ADAPTAÇÃO DE PRÓTESE DENTÁRIA	00
APLICAÇÃO DE CARIOSTÁTICO	00
APLICAÇÃO DE SELANTE (POR DENTE)	00
CAPEAMENTO PULPAR	08
CIMENTAÇÃO DE PRÓTESE DENTÁRIA	00



ESTADO DE SERGIPE
PREFEITURA MUNICIPAL DE GRACCHO CARDOSO
SECRETARIA MUNICIPAL DE SAÚDE

CURATIVO DE DEMORA COM OU SEM PREPARO	01
MECÂNICO	
EVIDENCIAÇÃO DE PLACA BACTERIANA	12
DRENAGEM DE ABSCESSO	02
EXODONTIA DE DENTE DECÍDUO	19
EXODONTIA DE DENTE PERMANENTE	97
INSTALAÇÃO DE PRÓTESE DENTÁRIA	00
ORIENTAÇÃO DE HIGIENE ORAL	155
PROFILAXIA/REMOÇÃO DA PLACA BACTERIANA	15
PULPOTOMIA DENTÁRIA	00
RASPAGEM ALISAMENTO E POLIMENTO SUPRAGENGIVAIS (PORSEXTANTE)	15
RASPAGEM ALISAMENTO SUBGENGIVAIS (POR SEXTANTE)	09
RESTAURAÇÃO DE DENTE DECÍDUO	00
RESTAURAÇÃO DE DENTE PERMANENTE ANTERIOR	12
RESTAURAÇÃO DE DENTE PERMANENTE POSTERIOR	00
RETIRADA DE PONTOS DE CIRURGIAS BÁSICAS (POR PACIENTE)	03
SELAMENTO PROVISÓRIO DE CAVIDADE DENTÁRIA	08
TRATAMENTO DE ALVEOLITE	01
ULOTOMIA/ULECTOMIA	00
TOTAL	357

Os dados apresentados foram fornecidos pelo E GESTOR AB/SISAB. As informações são referentes aos atendimentos realizados no período de janeiro a dezembro/2021.

Atualmente o município possui duas equipes completas de PSF onde uma é responsável pela cobertura dos usuários residentes na zona rural do município e a outra pelos usuários residentes na zona urbana. Pode haver alteração ou



ESTADO DE SERGIPE
PREFEITURA MUNICIPAL DE GRACCHO CARDOSO
SECRETARIA MUNICIPAL DE SAÚDE

divergência dos dados em virtude alguma informação não ter sido repassada de forma completa ou satisfatória.

PROGRAMA PREVINE BRASIL

No que diz respeito as metas dos indicadores de saúde que fazem parte do Programa Previne Brasil, obtivemos os seguintes resultados que estão disponibilizados em gráficos num comparativo desde o ano de 2018 até o Q2 de 2021. Foi possível identificar as falhas que estavam impactando negativamente nos resultados. Houve melhora de alguns e queda de outros. Segundo informações do Ministério da Saúde, houve falha na captação das informações.

- **PROPORÇÃO DE GESTANTES COM PELO MENOS 6 (SEIS) CONSULTAS PRÉ- NATAL REALIZADAS, SENDO A PRIMEIRA ATÉ A 20ª SEMANA DE GESTAÇÃO**





ESTADO DE SERGIPE
PREFEITURA MUNICIPAL DE GRACCHO CARDOSO
SECRETARIA MUNICIPAL DE SAÚDE

- PROPORÇÃO DE GESTANTES COM REALIZAÇÃO DE EXAMES PARA SÍFILIS E HIV

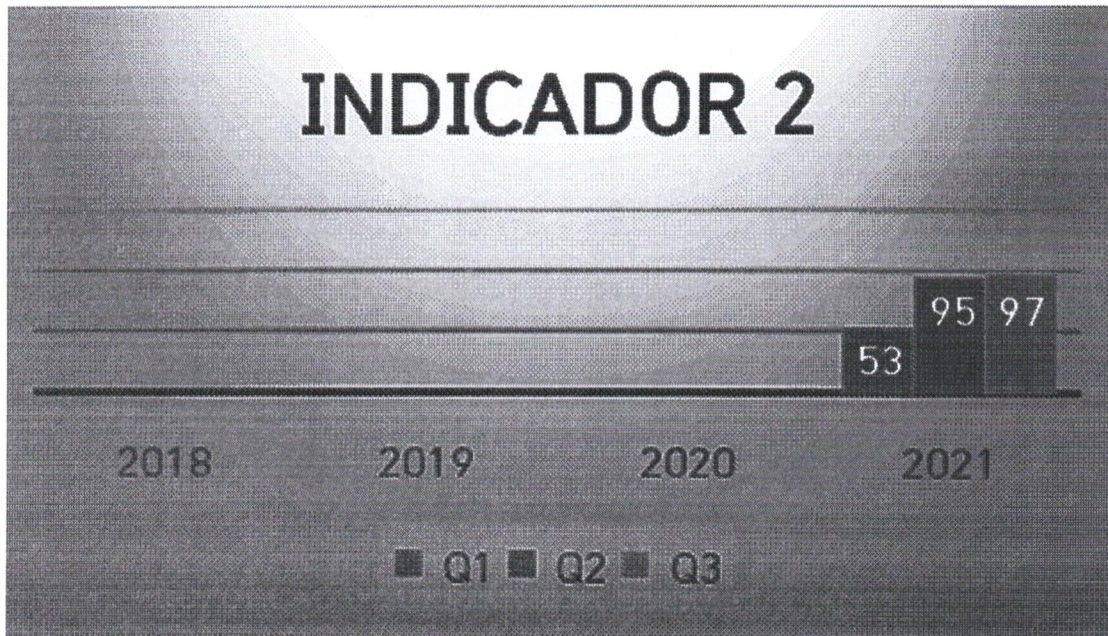

- PROPORÇÃO DE GESTANTES COM ATENDIMENTO ODONTOLÓGICO REALIZADO

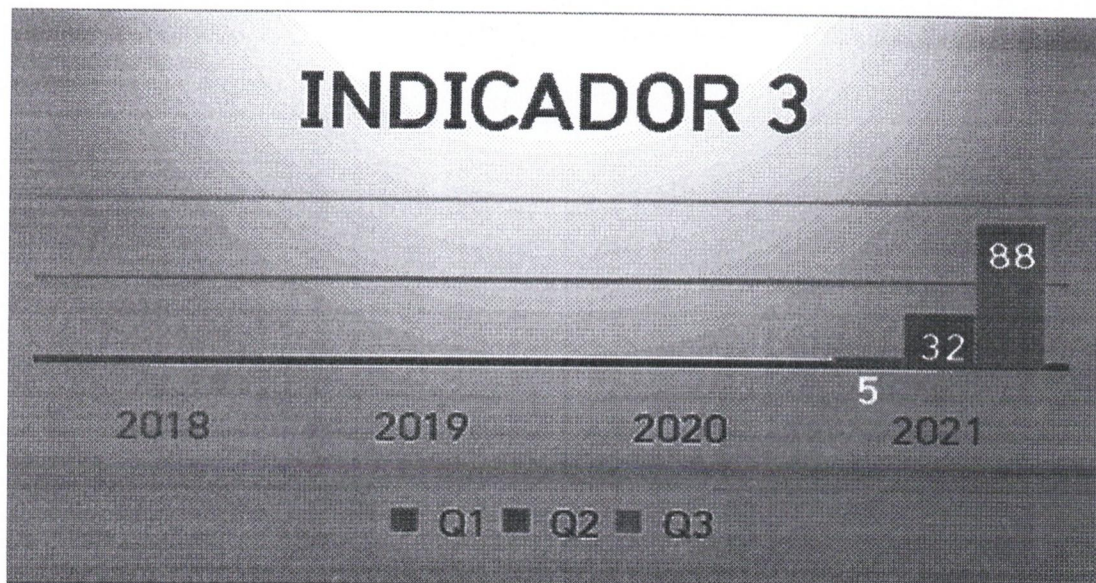



ESTADO DE SERGIPE
PREFEITURA MUNICIPAL DE GRACCHO CARDOSO
SECRETARIA MUNICIPAL DE SAÚDE

- COBERTURA DE EXAME CITOPATOLÓGICO



- COBERTURA VACINAL DE POLIOMIELITE INATIVADA E DE PENTAVALENTE

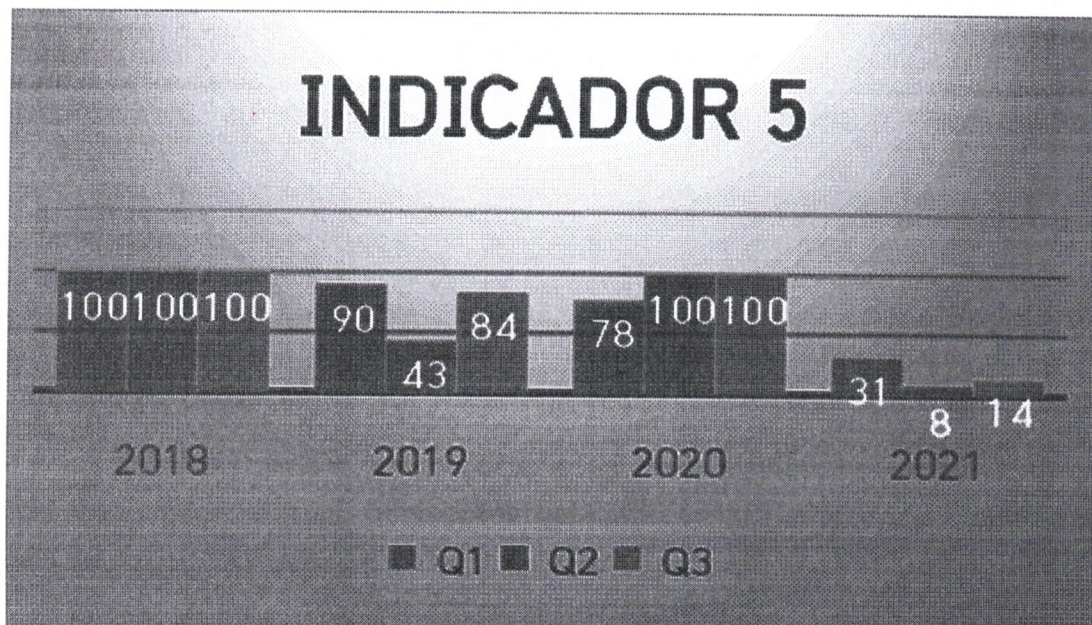



ESTADO DE SERGIPE
PREFEITURA MUNICIPAL DE GRACCHO CARDOSO
SECRETARIA MUNICIPAL DE SAÚDE

- **PERCENTUAL DE PESSOAS HIPERTENSAS COM PRESSÃO ARTERIAL AFERIDA EM CADA SEMESTRE**

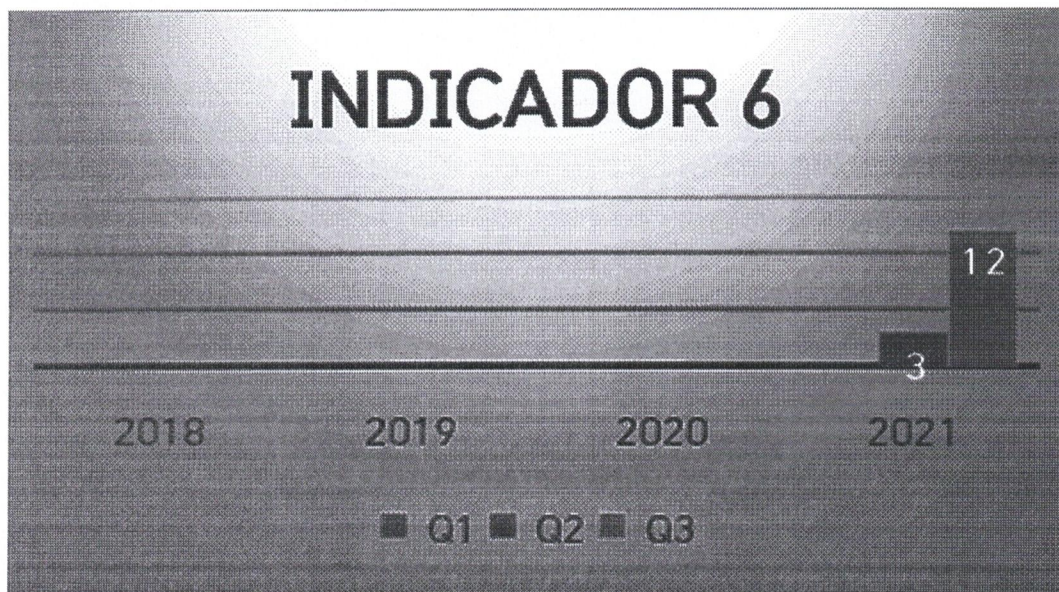

- **PERCENTUAL DE DIABÉTICOS COM SOLICITAÇÃO DE HEMOGLOBINA GLICADA**





ESTADO DE SERGIPE
PREFEITURA MUNICIPAL DE GRACCHO CARDOSO
SECRETARIA MUNICIPAL DE SAÚDE

ACÇÕES DESENVOLVIDAS NO MUNICÍPIO DURANTE O ANO

CAMPANHA DE VACINAÇÃO DA COVID-19

- Realizada no período de 19.01.2021 à 01.05.2021

CAMPANHA DE VACINAÇÃO INFLUENZA

JULHO AMARELO E SAÚDE DA MULHER

- Realizado no dia 29.07.2021;
- Ocorreu na CSF Nossa Senhora da Piedade;
- Palestras educativas com a Enfermeira Carla Murielle, Assistente Social Naíza Alves e Nutricionista Lílian Silviane;
- Educação em Saúde;
- Aferição de Pressão Arterial;
- Realização de testes rápidos de HIV, Sífilis e Hepatites B e C;
- Verificação de glicemia capilar;
- Exame clínico das mamas;
- Solicitação de mamografia;
- Realização de exame citopatológico;
- Atualização do cartão do SUS;
- Atualização de cartão de vacina;
- Coffee break.

AGOSTO DOURADO E SEMANA DA GESTANTE

- Realizado nos dias 23, 24 e 26.08.2021;
- No dia 23.08 ocorreu na UBS José Eunápio dos Santos (Povoado Quintas);
dia
- 24.08 na UBS Terezinha de Jesus (Povoado Ponto Chique) e 26.08 na CSF
Nossa Senhora da Piedade;
- Palestras educativas com a Médica Nacélia Andrade, Enfermeira Vanessa
Aragão, Odontólogos Crisley Lourrane e Sávio Domingos e Nutricionista
Lílian Silviane



ESTADO DE SERGIPE
PREFEITURA MUNICIPAL DE GRACCHO CARDOSO
SECRETARIA MUNICIPAL DE SAÚDE

- Educação em Saúde:
- Participação especial da Enfermeira Janny Wellida, especialista em consultoria de Aleitamento Materno e Parto Humanizado;
- Entrega de kits para as gestantes;
- Coffee break.

SEMANA DOS DIABÉTICOS

- Realizado nos dias 05, 06 e 07.10.2021
- Ocorreu na CSF Nossa Senhora da Piedade;
- Realizado pela ESF da Zona Urbana em parceria com a Coordenação da APS;
- Palestras educativas com Médico Israel Renon e a Enfermeira Carla Murielle;
- Avaliação antropométrica;
- Verificação de glicemia capilar;
- Solicitação de exames;
- Consulta com o médico da equipe Israel Renon;
- Disponibilização de fita para glicosímetro para os pacientes que possuem o aparelho.

OUTUBRO ROSA

- Realizado no dia 27.10.2021;
- Ocorreu na CSF Nossa Senhora da Piedade;
- Palestras educativas com Médico Israel Renon, Psicólogo Luís Augusto e Assistente Social Naíza Alves;
- Educação em Saúde:
- Participação especial da Enfermeira Jamille Ates, contato seu relato de caso
- Realização de testes rápidos de HIV, Sífilis e Hepatites B e C;
- Aferição de Pressão Arterial;
- Verificação de glicemia capilar;
- Exame clínico das mamas;



ESTADO DE SERGIPE
PREFEITURA MUNICIPAL DE GRACCHO CARDOSO
SECRETARIA MUNICIPAL DE SAÚDE

- Solicitação de mamografia;
- Agendamento de exame citopatológico;
- Coffee break.

PROJETO ILUMINAR

- Realizado nos dias 16, 17, 18, 19 e 20.11.2021;
- Realizado pela Secretaria Municipal de Saúde em parceria com a Coordenação da APS;
- Ocorreu na CSF Nossa Senhora da Piedade e com realização de visitas domiciliares para os pacientes acamados;
- Realização de mapeamento de retina para os pacientes diabéticos ao longo da semana;
- Agendamento para tratamento a laser ou cirurgia realizado pela equipe do projeto após realização de exames e avaliação dos oftalmologistas da equipe.

SAÚDE DO HOMEM

- Realizado no dia 02.12.2021;
- Ocorreu na Carreta do Homem e em espaço aberto situado na Avenida Getúlio Vargas;
- Palestras educativas com o Fisioterapeuta Alessandro Campos, Nutricionista João Viana e Odontóloga Crisley Lourrane;
- Realização de coleta sanguínea para o exame PSA Total/Livre;
- Realização de testes rápidos de HIV, Sífilis e Hepatites B e C;
- Realização de coleta para o exame RT PCR para detecção da COVID-19 em pacientes assintomáticos;
- Aferição de Pressão Arterial;
- Verificação de glicemia capilar;



ESTADO DE SERGIPE
PREFEITURA MUNICIPAL DE GRACCHO CARDOSO
SECRETARIA MUNICIPAL DE SAÚDE

- Consulta com o Clínico Geral Jocely Nunes;
- Coffee break.

Em virtude da pandemia, não foi possível colocar em prática o Planejamento Anual de Ações Educativas previsto para o ano de 2021. Após queda expressiva do número de casos e liberação Estadual e Municipal através de decretos para realização de eventos é que começamos a realizá-los.

Ao assumir a Coordenação da APS em 06 de janeiro de 2021, estabeleci o compromisso de assumir todas as responsabilidades técnicas e legais, buscando num contexto geral melhorar a qualidade dos serviços prestados pela Atenção Primária À Saúde diante das condições ofertadas.

Enquanto Coordenadora da APS, estive responsável pelos seguintes sistemas: **GAL:** Gerenciador de Ambiente Laboratorial, sistema onde cadastramos todos os exames/amostras que serão analisadas pelo Laboratório Central de Sergipe (LACEN).

SISLOGLAB: Sistema para solicitação e controle de estoque dos Testes Rápidos de HIV, Sífilis e Hepatites Virais para Atenção Básica. Através dele enviamos os mapas dos testes realizados/utilizados/descartados e solicitação dos mesmos.

SISNEO: Sistema de Triagem Neonatal gerenciado pelo Hospital Universitário (HU/UFS) e é responsável por disponibilizar os resultados dos testes do Pezinho realizados pelo município, visto que eles que realizam a análise e interpretação dos resultados.

SISCAN: Sistema de Informação do Câncer, site do Ministério da Saúde onde cadastramos os exames citopatológicos e mamografias solicitadas e/ou realizadas pelos profissionais (médicos e enfermeiros) das equipes da APS durante a rotina de atendimento e eventos. Cadastramos até a presente data:

- **E GESTOR AB/MICRONUTRIENTES:** plataforma onde são registradas mensalmente a suplementação e perdas de Vitamina A 100.000UI/200.000UI em crianças de 6 a 59 meses, Sulfato Ferroso em crianças e Sulfato Ferroso e Ácido fólico em gestantes.



ESTADO DE SERGIPE
PREFEITURA MUNICIPAL DE GRACCHO CARDOSO
SECRETARIA MUNICIPAL DE SAÚDE

- **E GESTOR AB/BOLSA FAMÍLIA:** plataforma onde é registrado a cada semestre o acompanhamento dos beneficiários do programa.

ACADEMIA DA SAÚDE

Foram realizados atendimentos ambulatoriais e domiciliares, diariamente, seguindo as diretrizes do conselho de fisioterapia; Práticas educativas através de atividades na quadra poliesportiva do município, juntamente com o fisioterapeuta e o educador físico, abordando o seguinte tema: como ter um corpo e uma mente saudável.

Foram executadas atividades corporais individuais através da medicina alternativa, a ventosaterapia, uma prática que tem como intuito promover relaxamento do corpo e da mente de todos os pacientes em tratamento. Também foi realizado práticas de exercícios em grupo através das técnicas de alongamentos.

Para o aprimoramento do serviço da academia da saúde foi contratado um educador físico, o qual está dando suporte nas ações de atividades coletivas. Foram adquiridos aparelhos para a sala da fisioterapia, como: 1 TENS/FES de 4 canais, 1 Ultrassom, 1 Infravermelho com Pedestal e lâmpada, 1 Disco de Propriocepção, 1 Kit Mini Band, 1 Par de Halteres de 1kg, 2kg, 3kg, 1 Par de Caneleira de 1kg, 2kg, 3kg, 1 Kit (Escada e cones para exercícios funcionais) e 1 Kit Ventosa.

MONITORIA DOS AGENTES COMUNITÁRIOS DE SAÚDE

Foi planejado e supervisionamos as atividades dos Agentes Comunitários de Saúde, garantindo que eles atuassem de forma eficaz e integrada, fornecendo orientação, treinamento e apoio para garantir que estivessem bem preparados para suas funções, monitorando suas atividades e avaliando os resultados alcançados para identificar áreas de melhoria. Com a comunidade, facilitando a comunicação e promovendo a participação ativa dos moradores na promoção da saúde. Resolvendo questões e desafios que surgem no dia a dia das atividades dos Agentes Comunitários



ESTADO DE SERGIPE
PREFEITURA MUNICIPAL DE GRACCHO CARDOSO
SECRETARIA MUNICIPAL DE SAÚDE

de Saúde, buscando soluções eficazes para garantir a continuidade e qualidade dos serviços prestados.

Atividades desempenhadas:

- Visitas regulares aos domicílios na comunidade atribuída, identificando problemas de saúde, fornecendo informações e orientações sobre prevenção de doenças e promoção da saúde;
- Cadastro das famílias da comunidade, mantendo registros atualizados e acompanhando seu estado de saúde ao longo do tempo, abordando temas como higiene pessoal, nutrição, prevenção de doenças, planejamento familiar, entre outros;
- Participação nas campanhas de vacinação, identificando indivíduos que precisam ser vacinados, educando sobre a importância da imunização e ajudando a mobilizar a comunidade para participar das campanhas;
- Observação e relato de problemas de saúde na comunidade, como surtos de doenças, condições de vida precárias ou falta de acesso a serviços de saúde;
- Busca ativa no monitoramento das famílias participantes do bolsa família;
- Encaminhando os moradores da comunidade para serviços de saúde adequados quando necessário, como unidades básicas de saúde, hospitais ou programas de assistência social;
- Oferecendo apoio especializado a grupos específicos, como gestantes, mães em período pós-parto, crianças, idosos e pacientes com doenças crônicas, garantindo que recebam cuidados adequados;
- Acompanhando pacientes com doenças crônicas, como diabetes e hipertensão, ajudando-os a monitorar sua condição de saúde, aderir ao tratamento e adotar hábitos saudáveis de vida;
- Mobilizando a comunidade para participar de atividades de promoção da saúde, como campanhas de conscientização, mutirões de limpeza e eventos de educação em saúde;
- Acompanhamento das pessoas do Programa Fraldas Solidárias;



ESTADO DE SERGIPE
PREFEITURA MUNICIPAL DE GRACCHO CARDOSO
SECRETARIA MUNICIPAL DE SAÚDE

ENDEMIAS

A coordenação de Endemias junto aos seus agentes (ACE) realiza visitas diárias domiciliares a residências, terrenos baldios e comércios de sua área de abrangência com orientação à população sobre a eliminação de criadouros que são realizados durante 6 ciclos no ano, sendo que cada ciclo equivale a 2 meses. A cada 15 dias realizam visitas em Pontos Estratégicos - PE (oficina/borracharia, cemitério, posto de gasolina, etc.). Além de pesquisa em imóveis para o Levantamento de Índice Amostral (LIA) no início de cada ciclo.

Foram concluídos os 6 ciclos programados durante o ano letivo de 2023, o Núcleo de Endemias realizou visitas em 17 localidades, sendo um total de 14.794 imóveis informados e 12.882 imóveis trabalhados/visitados, destas visitas, houve 2562 imóveis fechados e 707 imóveis recuperados gerando uma pendência 12,9%. Os imóveis trabalhados/visitados tiveram tratamento focal com larvicida em 2.748 imóveis e 3.201 depósitos com tratamento focal, além de eliminar 1.921 depósitos.

Além disso os agentes também participaram da castração de cães e gatos que foi realizado entre os dias 14 a 31 de janeiro, sendo castrados 5 cães e 26 gatos domésticos, sendo 3 cadelas e 6 cães de rua.

QUADRO DE ACOMPANHAMENTO DO SISPNCD DOS MUNICÍPIOS DE SERGIPE

REGIONAL: GLÓRIA

MUNICÍPIO: 280260 GRACCHO CARDOSO

Sup. Municipal:

CICLO / ANO	Semana		IMÓVEIS						% Pend.	IMÓVEIS E ÍNDICES DO LIRA ou LIA					Dep. Pred.	OBS:
	Inicial	Final	Prog.	Visit./Inform.	Trab.	insp. (U+V)	Pos.	Prog. Sistema		insp./Trab.	Pos.	L.I.P.	I.B			
1º ciclo / 23	3	7	2998	2702	2445	852	40	9,5	353	396	7	1,8	1,8	A2		
2º ciclo / 23	10	17	2998	2925	2539	1013	51	13,2	356	397	12	3	3	A2		
3º ciclo / 23	20	26	2998	2538	2197	603	31	13,4	356	385	12	3,1	3,1	A2		
4º ciclo / 23	28	34	2998	2523	2165	584	37	14,2	356	377	6	1,6	1,6	A2		
5º ciclo / 23	38	43	2998	2321	1955	420	19	15,8	356	384	9	2,3	2,3	A2		
6º ciclo / 23	46	52	2998	1785	1581			11,4	357	371	5	1,3	1,3	A2		

IMÓVEIS PROGRAMADOS: A soma dos imóveis de todas localidades selecionadas no SISPNCD LOCAL para trabalhar no controle do Aedes Aegypti, independentemente que tenha sido trabalhado.

IMÓVEIS VISITADOS ou INFORMADOS: A soma de todos imóveis trabalhados mais os imóveis pendentes, ou seja, trabalhados + recusados + fechados - recuperados = informados.

IMÓVEIS TRABALHADOS: Todos os imóveis trabalhados nas atividades de U+V(2) e TRATAMENTO(4)

IMÓVEIS INSPECIONADOS: A soma de todos os imóveis inspecionados na atividade U+V(2)

IMÓVEIS INSPECIONADOS (Para LIRA ou LIA): A soma de todos imóveis inspecionados na atividade do LIRA ou LIA

IMÓVEIS POSITIVOS: A soma de todos os imóveis que deram positivos para o Aedes Aegypti dentro das demais atividades.

% DE PENDÊNCIA: Todos os imóveis fechados - Recuperados = Pendentes X 100 / Imóveis Informados

ÍNDICES DE INFESTAÇÃO PREDIAL (IP): Todos os imóveis positivos para o Aedes Aegypti X 100 / Imóveis inspecionados

ÍNDICE BUREAU (IB): Todos os depósitos positivos para o Aedes Aegypti X 100 / Imóveis inspecionados

DEPÓSITO PREDOMINANTE: O tipo de depósito com maior incidência de positividade para o Aedes Aegypti, ou seja, aquele tipo de depósito que somou maior número.



ESTADO DE SERGIPE
PREFEITURA MUNICIPAL DE GRACCHO CARDOSO
SECRETARIA MUNICIPAL DE SAÚDE

LIA (Levantamento de Índice Amostral) 2022

Zona Rural

Localidade	1º ciclo	2º ciclo	3º ciclo	4º ciclo	5º ciclo	6º ciclo
Ponto chique-02	2,2%	5,6%	3,2%	9,8%	4,2%	
Gavião-03	5,4%	4,9%	8,6%	6,2%	7,3%	
Guedes-04	3,6%	5,2%	2,6%	4,5%		
Queimada Grandre-05	5,3%	6,4%	8,0%	4,3%	4,7%	
Queimadinhos Cardeal-06		6,2%	0,0%			
Lagoa do Rancho-07	3,1%	0,0%				
Três Barras-08		7,7%				
Imbira-09	5,3%	2,8%				
Alecrim-10		0,0%				
Boa Vista-11	6,4%	5,2%		1,3%	0%	
Quintas-13	2,8%	9,7%	2,9%	10,3%		
Vajota-16		2,6%				
Jenipapo-17	55,5%	40%	37,5%	12,5%		
Porfia de Baixo-23		9,1%				
Porfia de Cima-24		0,0%				
Riacho Grande-25			1,4%			

Baixo Risco (menor que 0,9)

Médio Risco (entre 1,0 e 3,9)

Alto risco (acima de 3,9)

Demonstrativo dos últimos 5 anos do LIA (Levantamento de Índice Amostral)

	2019	2020	2021	2022	2023	Média
1º ciclo	0,90%	0,80%	2,00%	1,30%	1,80%	1,36%
2º ciclo	1,40%	1,60%	3,00%	2,30%	3,00%	2,26%
3º ciclo	2,40%		2,40%	2,40%	3,10%	2,58%
4º ciclo	2,80%		1%	2,40%	1,60%	1,95%
5º ciclo	0,50%		2,30%	1,10%	2,30%	1,55%
6º ciclo	1,10%		1,40%	1,90%	1,30%	1,43%
Média	1,52%	1,20%	2,02%	1,90%	2,18%	



ESTADO DE SERGIPE
PREFEITURA MUNICIPAL DE GRACCHO CARDOSO
SECRETARIA MUNICIPAL DE SAÚDE

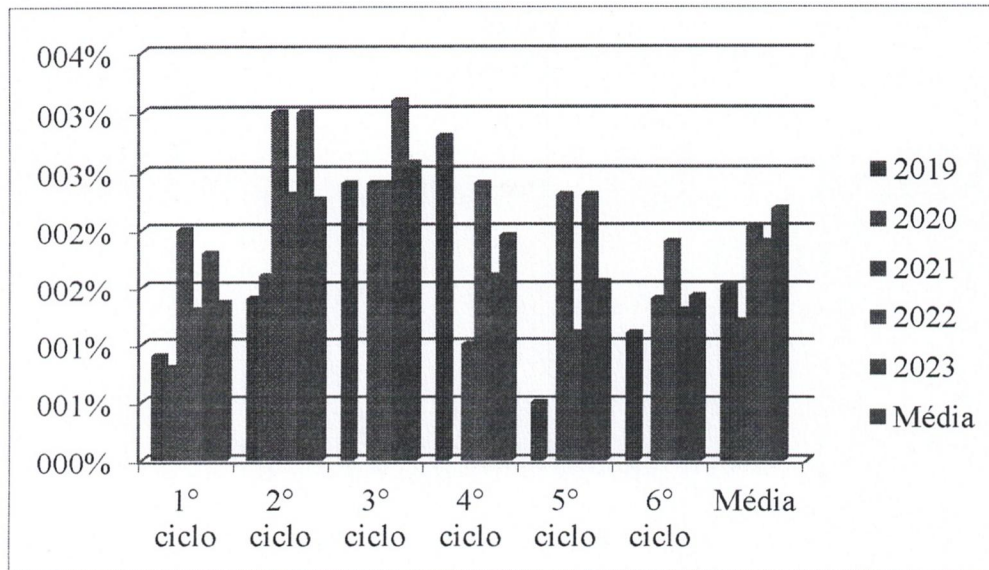

Por fim, houve a vacinação antirrábica, onde foram vacinados na **zona urbana 422 cães e 287 gatos**, na **zona rural foram vacinados 1.187 cães e 514 gatos**, totalizando **1609 cães e 801 gatos**. Concluindo e somando as zonas urbana e rural, **totalizou-se um quantitativo de 2410 cães e gatos** vacinados.

INFORME CAMPANHA ANTIRRÁBICA: 2022

PROFILAXIA DA RAIVA ANIMAL			
ATIVIDADES	URBANA	RURAL	TOTAL
NÚMERO DE CÃES VACINADOS	422	1187	1609
NÚMERO DE GATOS VACINADOS	287	514	801
TOTAL ANIMAIS VACINADOS (CÃES E GATOS)	709	1701	2410

FARMÁCIA BÁSICA

A farmácia vem realizando várias atividades no intuito de promover a assistência farmacêutica garantindo acesso e qualidade dos medicamentos dispensados para os pacientes, dentre essas ações destacamos as principais que são:

- Criação de listas trimestrais para aquisição de medicamentos que compõem a farmácia básica ;



ESTADO DE SERGIPE
PREFEITURA MUNICIPAL DE GRACCHO CARDOSO
SECRETARIA MUNICIPAL DE SAÚDE

- É realizado as demandas de todos os correlatos e insumos da saúde;

NASF (EQUIPE E-MULTI)

ATIVIDADES REALIZADAS

01/02/23: Promoção da Saúde Mental durante a Gestação e Puerpério.

Foi realizado uma roda de conversa com a participação de 08 gestantes, acompanhadas pela fonoaudióloga, enfermeira, psicólogo e a coordenadora do NASF. O objetivo foi discutir sobre questões relacionadas à maternidade, puerpério e prevenção da depressão pós-parto.

Profissionais participantes: Psicólogo e fonoaudióloga.

13/09/2023: Abordagem sobre Prevenção e Enfrentamento ao Suicídio.

No CRAS, realizou-se uma roda de conversa interdisciplinar com o grupo de convivência "Alegria de Iáíá", composto por mulheres e idosas. Nesse evento, foi discutido temas como saúde mental, depressão e prevenção do suicídio, com ênfase nas diferentes faixas etárias.

Profissionais participantes: Psicólogo.

06/10/2023: Grupo de Socialização para Crianças Assistidas pelo NASF. Organizou-se atividades lúdicas e recreativas para sete crianças, acompanhadas pela equipe NASF. O objetivo foi proporcionar um ambiente seguro de interação para essas crianças, que muitas vezes são marginalizadas em ambientes coletivos, como a escola, devido a questões ligadas aos seus diagnósticos clínicos.

Profissionais participantes: Psicólogo, fonoaudióloga.



ESTADO DE SERGIPE
PREFEITURA MUNICIPAL DE GRACCHO CARDOSO
SECRETARIA MUNICIPAL DE SAÚDE

30/11/2023: Alimentação saudável na prevenção ao câncer de próstata.

Foi realizada uma palestra com o objetivo de conscientizar sobre a importância de uma alimentação saudável na prevenção do câncer de próstata. Discutiu-se sobre os benefícios de uma dieta balanceada, rica em frutas, legumes, grãos integrais e alimentos antioxidantes. Nosso objetivo foi fornecer informações e estratégias para promover hábitos alimentares saudáveis e reduzir o risco de desenvolvimento do câncer de próstata.

Profissionais participantes: Nutricionista.

28/12/23: Atividades grupais com as crianças assistidas.

Objetivo: confecção de brinquedos e trabalhar habilidades sociais. Atividade de encerramento dos atendimentos anuais e promoção de mais um momento de socialização das crianças.

Profissionais participantes: Fonoaudióloga

PROGRAMA DE SAÚDE NA ESCOLA (PSE)

ATIVIDADES REALIZADAS

24/05/2023 Ação contra o *Aedes aegypti*, o transmissor da dengue, zika e Chikungunya

Foi realizada uma palestra sobre *aedes aegypti*, e as respectivas doenças por ele transmitidas. Quem ministrou a palestra foi a enfermeira da atenção básica da zona urbana. A palestra aconteceu na escola Lourival Baptista, para comunidade escolar geral.

28/09/2023 à 29/09/2023: Verificação das carteiras de vacina dos discentes da rede municipal de ensino



ESTADO DE SERGIPE
PREFEITURA MUNICIPAL DE GRACCHO CARDOSO
SECRETARIA MUNICIPAL DE SAÚDE

Foi realizado, no dia 28 de setembro na rede municipal e no dia 29 na rede estadual. Nesta ocasião foi realizada atualização das vacinas pendentes. Na rede municipal foram realizadas 30 atualizações, e na rede estadual 59 atualizações.

SAÚDE BUCAL

ACÇÕES REALIZADAS

- Realização da campanha preventiva com as gestantes. Priorização no atendimento e conclusão do tratamento odontológico das gestantes;
- Garantia do Transporte para as equipes de saúde bucal quando da necessidade de ações fora da UBS;
- Realização de ações de saúde bucal voltadas para as fases de infância e adolescência;
- Garantia do material e equipamento necessários para assistência de saúde bucal – essa ação é realizada de acordo com o cronograma de atendimento diário, conforme a necessidade de reposição de insumos;
- Implementação de rotina de visitas domiciliares conforme cronograma a ser elaborado;
- Confecção de cronograma para visitas domiciliares com a oferta de procedimentos quando da possibilidade de execução em loco (pacientes com dificuldade de locomoção) – de acordo com o tema supracitado, estamos realizando as visitas domiciliares juntamente com toda a equipe do PSF;
- Realização de palestra educativas junto à população com o objetivo de sensibilização quanto à importância da rotina em tratamento dentário – onde foi discutido sobre o Câncer Bucal, alertando a população sobre a etiologia e medidas preventivas;
- Apoio à capacitação dos profissionais atuantes bucal do município;
- Monitoramento de marcação de consultas pelos ACS de acordo com a demanda observada durante as visitas realizadas;



ESTADO DE SERGIPE
PREFEITURA MUNICIPAL DE GRACCHO CARDOSO
SECRETARIA MUNICIPAL DE SAÚDE

ANEXO – SAÚDE BUCAL

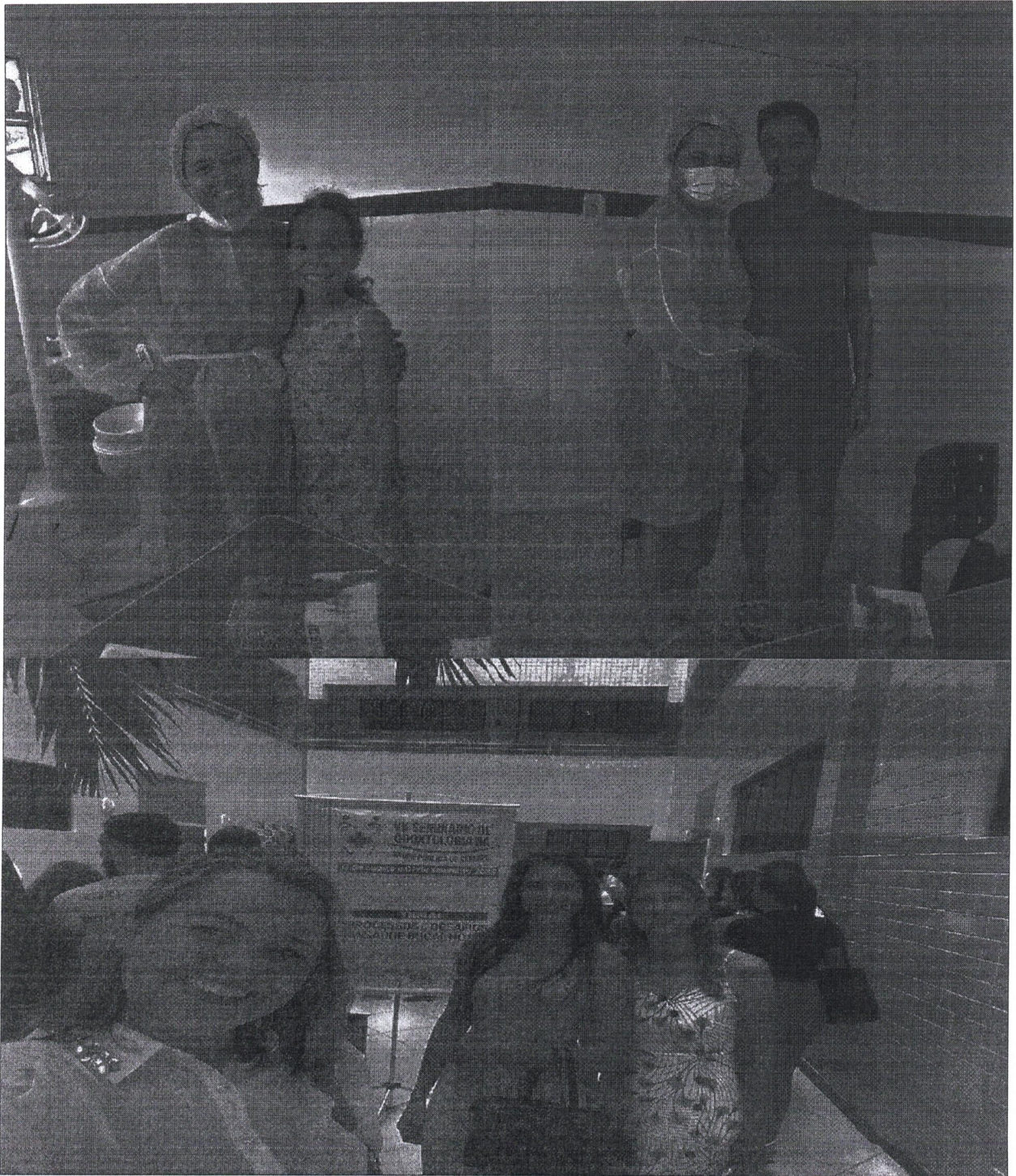



ESTADO DE SERGIPE
PREFEITURA MUNICIPAL DE GRACCHO CARDOSO
SECRETARIA MUNICIPAL DE SAÚDE

ENDEMIAS

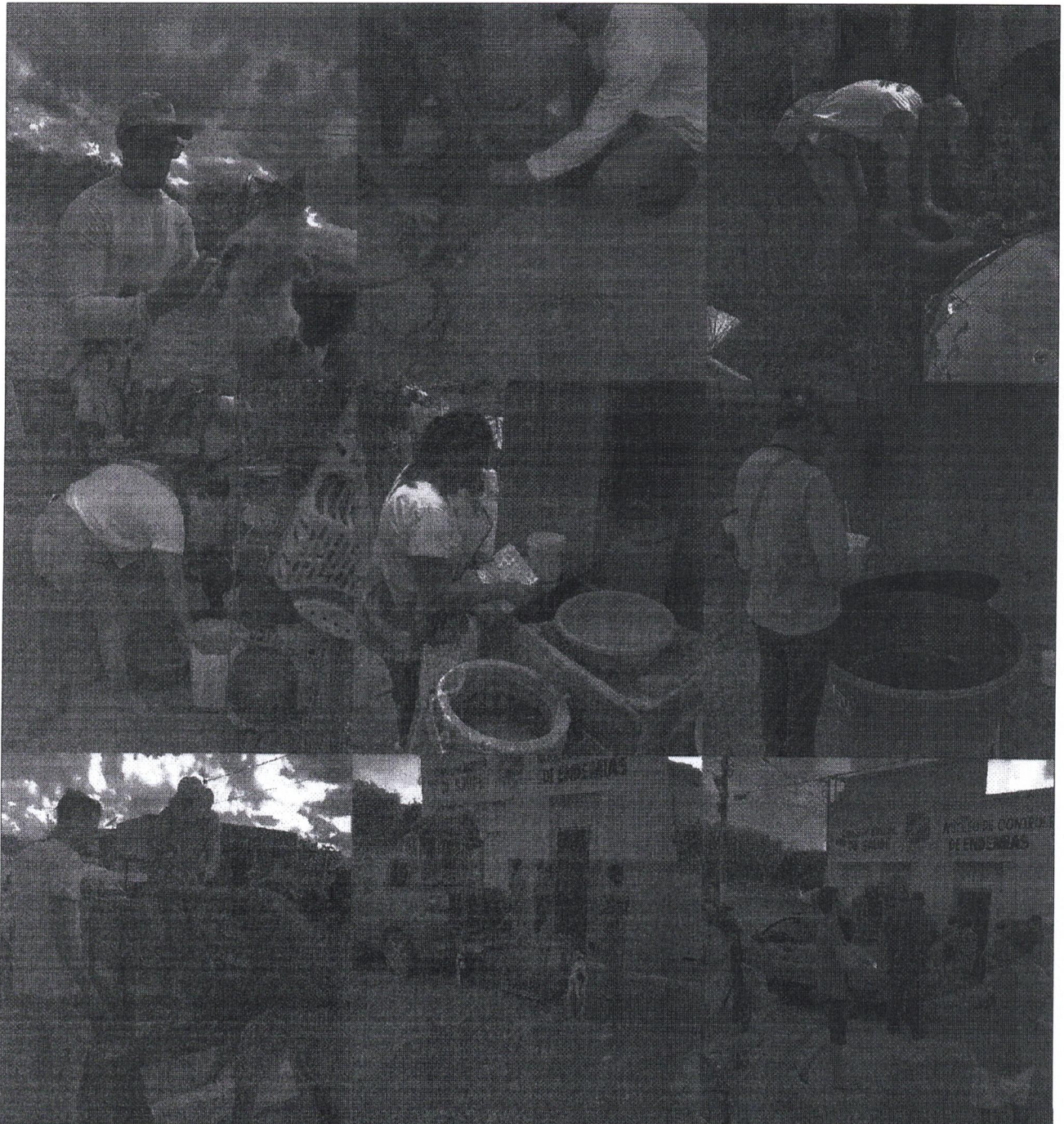



ESTADO DE SERGIPE
PREFEITURA MUNICIPAL DE GRACCHO CARDOSO
SECRETARIA MUNICIPAL DE SAÚDE

ACADEMIA DA SAÚDE

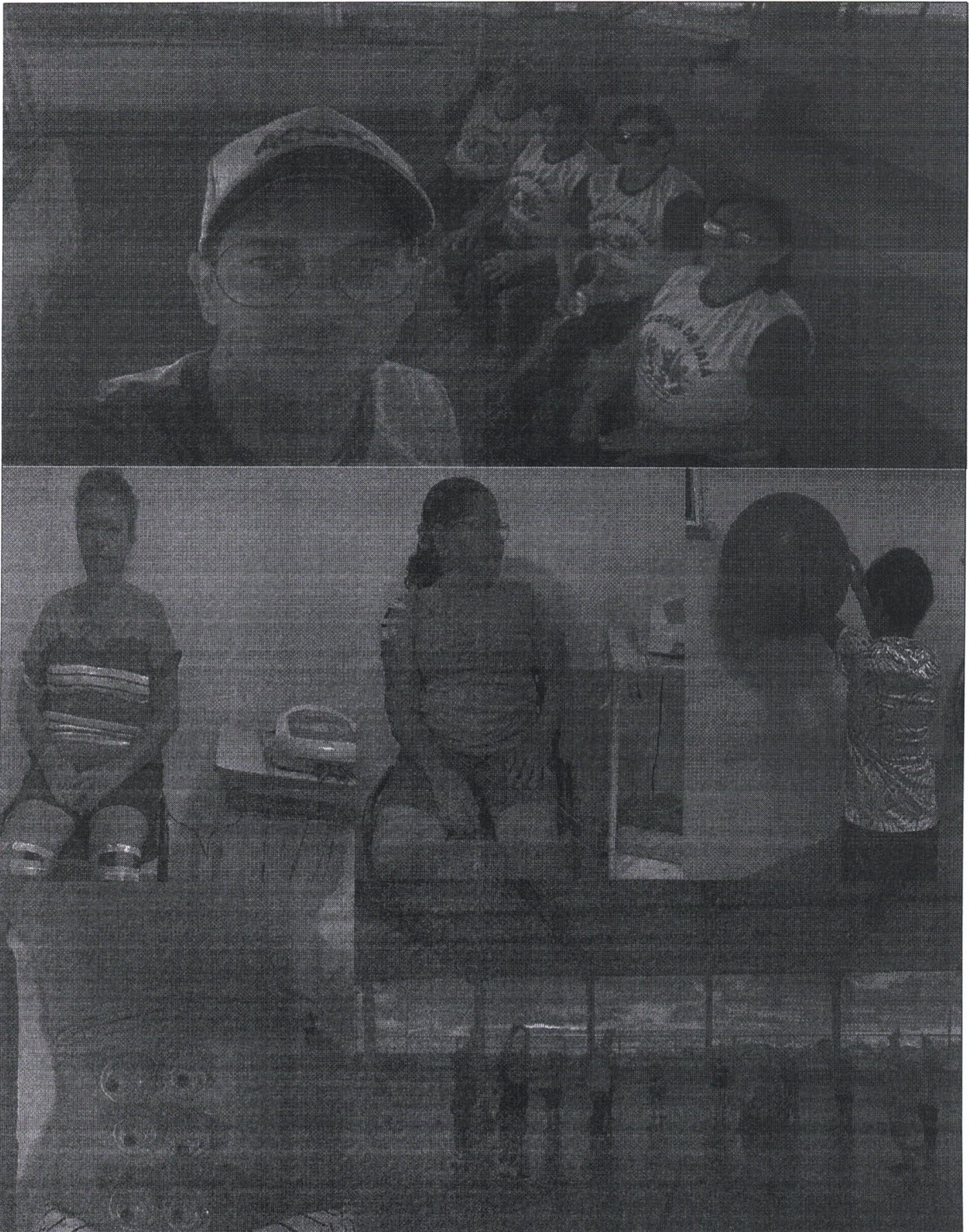



ESTADO DE SERGIPE
PREFEITURA MUNICIPAL DE GRACCHO CARDOSO
SECRETARIA MUNICIPAL DE SAÚDE

NASF

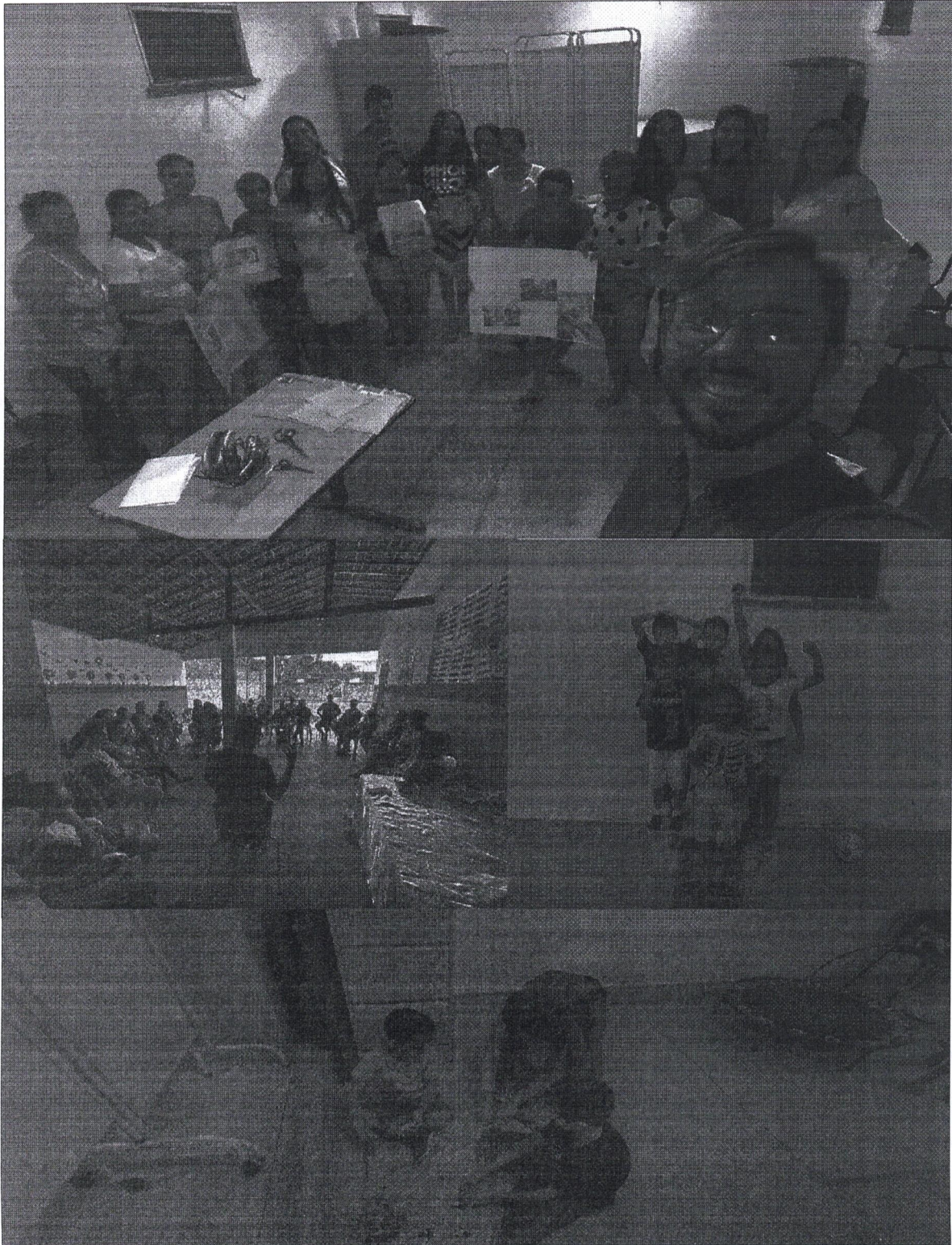



ESTADO DE SERGIPE
PREFEITURA MUNICIPAL DE GRACCHO CARDOSO
SECRETARIA MUNICIPAL DE SAÚDE

PSE

